نامهٔ مردم
ارگان مرکزی حزب تودهٔ ایران
دورهٔ هفتم، سال دوم، شمارهٔ ۲۰۰
دوشنبه ۱۱ فروردین ماه ۱۳۵۹ - لکشماره ۱۵ ریال

اعلامیه کمیته مرکزی حزب توده ایران دربارهٔ لحظه خطرناک کنونی

# با تجهیز و اتحاد همه نیروهای انقلابی میتوان توطئه امپریالیسم آمریکا را درهم شکست

صفحات ۳ و ۵

اعلامیه کمیته مرکزی حزب تودهٔ ایران

## از تجدید جنگ برادرکشی در کردستان جلوگیری کنید!

ص ۲

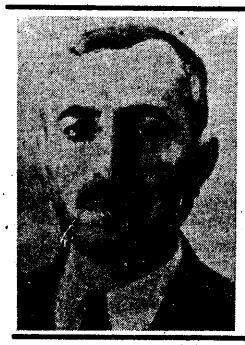

## خاطره تابناک شهید قهرمان قاضی محمد

### رهبر بزرگ خلق کرد جاودان باد!

ازاعدام قاضی محمد رهبر و سازماندهٔ حزب دمکرات کردستان ایران وبنیانگذار ورئیس نخستین جمهوری ملی و دمکراتیک خلق کرد ۳۳ سال میگذرد.

۳۳ سال پیش، ساعت ٤ بعد از نیمه شب ۱۰ فروردین ۱۳۲٦، درمیدان «چوارچرای» مهاباد، که امروز میدان قاضی محمد نام

بقیه در صفحه ۲

متن سخنان رفیق کیانوری درمصاحبه باروزنامه اطلاعات

## عدم سازش با امپریالیسم

روزنامه اطلاعات، در ستون «نگاه به اندیشه‌ها»، با چندتن از شخصیت‌های سیاسی کشور ما، دربارهٔ «نحوه مبارزه با امپریالیسم آمریکا که دشمن اصلی ماست، چگونه است و چگونه این مبارزه به‌انحراف کشیده میشود و آیا در طول یکسال گذشته، درجهت مبارزه ضدامپریالیستی پیشرفتی حاصل شده است» به گفت و گو نشسته است.

از جمله این شخصیت‌ها، رفیق نورالدین کیانوری، دبیر اول کمیته مرکزی حزب توده ایران است، که پاسخ وی را به‌پرسش فوق از روزنامه اطلاعات، مورخ ۱۰ فروردین ۱۳۵۹، عینا نقل می‌کنیم:

صفحه ٦

## سالروز جمهوری اسلامی ایران

**روز دوازدهم فروردین سال۱۳۵۸، مردم ایران به پای صندوق‌های رأی رفتند، تا بر پیروزی‌های مسلم خود، که درصحنه های نبرد روزهای ۲۱و ۲۲ بهمن ۱۳۵۷ بدست آورده بودند، لباس قانونی بپوشانند. سرنوشت نظام شاهنشاهی در درگیریهای خونین ماه‌های قبل ازانقلاب‌تعیین شده بود. درآن روزها بودکه مبارزه نیم‌قرن مردم ایران در راه برافکندن این نظام منفور به ثمررسید.**

شصت سال پیش، هنگامیکه پرتو درخشان انقلاب کبیر سوسیالیستی اکتبر فضای‌جهان را روشن ساخت، جنبش جمهوری‌خواهانه دربخش بزرگی‌ازخاك میهن‌ما اوج گرفت. شیخ محمد خیابانی، مفتکر نامی آذربایجان، یکی ازنخستین کسانی بود که پی‌برد:

**«امروز پادشاهان بایاید بکلی‌محوومضمحل شوند ویا زمام اداره مملکتی‌را بدست اکثریت بسپارند. دیگر ممکن نیست استبداد در جهان امروزی حکمرانی‌کند».** (علی آذری، شیخ محمد خیابانی، چاپ چهارم، سال۱۳۵۴، صفحه۳۶).

درآن دوران‌نظام‌شاهنشاهی درایران بحدی بی‌آبرو شده بود که حتی‌رضاخان نیز درابتدا میخواست دیکتاتوری‌خود رازیر ماسك جمهوریخواهی‌بمردم‌ایران تحمیل کند. لکن‌ارباباان‌انگلیسی او نظام شاهنشاهی را «مفیدتر» بحال خلق ایران تشخیص‌دادند.

مردم ایران یکبار دیگر علیرغم موضعگیری کسانی که سلطنت‌را «امانی برای‌دموکراسی» نمیدیدند، بیست وپنج سال‌پیش ایران رادرخیابانها «جمهوری» اعلان کردند ومجسمه‌های ننگین محمد رضا وپدرش‌رافروکشیدند این بار اربابان آمریکائی طوق بردگی «نظام شاهنشاهی» رابر گردن ملت‌ایران بستند. جمهوری چند روزهٔ‌ایران فرصت‌درانندم نیافت ودرخون مبارزان‌غرق‌شد.

امروز ماخوشبختانه فرصت یافته‌ایم‌که روز جمهوری اسلامی ایران راجشن بگیریم، این خوشبختی بزرگ را ما مدیون قهرمانی مردم ایران از سوئی و رهبری قاطع امام خمینی‌ازسوی دیگریم. این خوشبختی‌بزرگ‌را مامدیون‌صف متحد خلقیم‌هرچند این صف متحد بموجب وبرحسب هیچ توافق‌قبلی بوجودنیامده‌بود اما همه در یك سمت‌کوشیدیم،با هم جوشیدیم ویکی‌از بزرگترین معجزه‌های‌تاریخ‌رابوجودآوردیم. آن‌روز هیچکس از دیگری حتی اسمش را نمی‌پرسید، چه برسد به عقیده ومرام سیاسی‌اش. این وحدت‌کلمه پیروز شد. نظام شاهنشاهی‌سرنگون‌گشت. جمهوری اسلامی پدیدآمد.

اکنون بزرگترین‌وظیفه‌ما تامین‌وحدت خلق برای حفظ‌این دستاوردبزرگ دربرابر نیروهای جهنمی امپریالیسم، بسرکردگی امپریالیسم آمریکاست‌که ایران عزیز ماراچون حلقه انگشتردر محاصره‌گرفته‌است.

ما مبارزان تازه به دوران رسیده‌ای نیستیم که‌قدردرنظام کنونی ایران را ندانیم.

حزب ماخزاران نفرازبهترین فرزندان خودرا درمبارزه بانظام شاهنشاهی ازدست داده است و افتخار میکندکه جلادان شاه مخلوع‌را ماازهمه دشمن‌تربودند، بهمین‌دلیل‌ساده،که مادوست‌ترین دوستان مردم بودیم.

حزب ما این دستاوردشگرف، این جمهوری نوپای ایران را چون مردمك چشم عزیزمیداند، برای فداکاری وجانبازی درراه آن‌آماده است وآنگاه‌که تیغ خون‌فشان امپریالیسم موجودیت جمهوری عزیز ما را بمخاطره افکند، **«اول‌کسی که لاف محبت زند منم».**

حزب تودهٔ ایران، که چهل سال طوفان حوادث را از سر گذرانده، قاصدك خلق‌الساعه‌ای نیست‌که با هرباد پوشی در حرکت‌آید وازاینجا بوظایف‌اصلی خویش، که اهم‌آن دراین برهه‌از زمان حفظ جمهوری اسلامی و دستاوردهای آن است، لحظه‌ای منفك شود.

امروزمردم‌ما احساس‌آزادی می‌کنند: حزب ما به این آزادی

بقیه در صفحه ۲

# پیرامون مضمون و سمت‌گیری سیاسی پیام کارتر

پیام کارتر خطاب به امام و نسخه دیگری از آن، که احیانا با «لحن‌دیگری» به رئیس‌جمهور تسلیم شده، قطع‌نظر از اینکه پس‌از انتشار آن در ایران ازطرف‌مقامات رسمی آمریکائی تکذیب شد و احتمالا، بگفتهٔ حجت‌الاسلام آقای سیداحمد خمینی، آن تکذیب هم تکذیب شد، سفارت سوئیس و کاردار این سفارت که حامل و ناقل پیام بوده‌اند، پای خود را بمیان خود از باطلاق این ماجرا کنار کشیدند، ولی درهرحال پیامی است که در ایران متن آن کرارا از رادیو پخش شد و در تمام روزنامه‌ها انتشار یافت و این‌متن دارای مضمون معینی است و در جهت پیشبرد سیاست معینی و همین مضمون معین پیام و سیاستی را که تعقیب میکند، اصل موضوع است. ضمن اینکه بهرحال این مسئله هم مطرح است که چگونه پیامهائی با این اهمیت‌بکلی‌تکذیب‌میشود، چگونه یا حیثیت دولت ایران بازی میشود، این‌بازی مرموز را چه‌دستهائی رهبری میکند و... ما در این باره بعدا صحبت خواهیم کرد، ولی اینك به‌اصل موضوع میپردازیم.

عناوینی که روزنامه‌ها با حروف درشت برای پیام کارتر انتخاب کرده‌اند، جالب است. توجه کنید:

«کارتر در پیامی برای امام به اشتباهات‌آمریکا اعتراف کرد.» (بامداد)

«کارتر به اشتباهات دولت آمریکا رسما اعتراف کرد.» (جمهوری اسلامی)

«کارتر در پیام به امام به اشتباهات آمریکا اعتراف کرد.» (اطلاعات)

«اعترافات کارتر جهان را تکان داد» (کیهان) و (چنانکه معلوم است، «اعتراف به اشتباهات» یکی از سه‌شرط حل بحران مناسبات ایران و آمریکا است که از سوی رئیس جمهور ـ آقای بنی‌صدر ـ مطرح شده است).

در روزنامه‌ها، قبل از متن پیام، جملات زیرین مستخرجه از پیام، برجسته شده است:

**«ما (آمریکا) آماده پذیرش حقایق جدیدی که مولود انقلاب ایران است، میباشیم.»** (بامداد)

**«ما آقای بنی‌صدر رئیس‌جمهوری را از آمادگی کامل خود برای اهتمام جدی در راه تامین رضایت لازم مردم ایران برای حل مسالمت‌آمیز حل اختلافات موجود بین دو حکومت مطلع‌ساخته‌ایم.»** (بامداد)

**«مایلم تاکید کنم که حکومت من (کارتر) وارث یك وضع بین‌المللی خلی حساس میباشد که نتیجه سیاست و اوضاع و احوال دیگری و همه ما را به ارتکاب اشتباهات وادار کرده است.»** (بامداد)

**من (کارتر) میتوانم بخوبی درك کنم که تصرف سفارت ما در تهران میتوانسته است عکس‌العمل موجهی برای جوانان ایران تلقی شود.** (جمهوری اسلامی)

**«عزیت بزرگ دموکراسی آمریکائی اینستکه همیشه توانسته است اشتباهات خود را شناسائی و یا آنرا محکوم کند»** (جمهوری اسلامی).

**پس شما میتوانید از این‌پیام‌نتیجه بگیرید که، آمریکادیگر «آماده پذیرش حقایق جدید مولود انقلاب ایران» شده، دیگر گربه عابد شده و تا آنجا عابد شده که تصرف سفارت را هم «موجه» میداند! اشتباهات سابق را هم (از قبیل کودتای ۲۸ مرداد، ساقط کردن حکومت مصدق، تاراج نفت و دیگر منابع ثروت ایران، تبدیل ارتش ایران (با پول ایران) به ارتش بومی از نوع مستشرقی برای اجراء نقش ژاندارم منطقه‌ای امپریالیسم، ایجاد ساواك با شکنجه‌گاهها و شکنجه‌گرها و قاتلین، حرفه‌ای آن، تحمیل بیش از هزار قرارداد نابرابر غارتگرانه، تخریب کشاورزی ایران، تبدیل ایران به بازار کالا و به‌میدان سرمایه‌گذاریهای انحصارات امپریالیستی و....)، آری همه این «اشتباهات» را میخواهد «شناسائی» کند و این‌«مزیت بزرگ دموکراسی‌آمریکائی» است، که باید دربرابر آن سر به‌احترام فرود آورد!**

**تازه این «اشتباهات» ناشی از سیاست امپریالیستی آمریکا و ماهیت امپریالیسم آمریکا نیست، بلکه «نتیجه سیاست‌دیگری» است و آن «دیگری» (خود شما میدانید و احتیاج به بردن مستقیم نام او نیست) جهان شوروی است!**

بقیه در صفحه ۲

## مثلث ضدانقلاب کامل شد!

**شاه مخلوع در مصر، بختیارخائن در بغداد، اویسی جلاد در ایران! امپریالیسم آمریکا مثلث ضدانقلاب را طبق نقشه دقیقی‌تشکیل داده‌است.**

امپریالیسم آمریکا میکوشد که با استفاده‌ازاین‌مثلث،انقلاب شکوهمند ایران را بشکند،وبار دیگرسلطه خونین‌خود را برخلق ما حاکم‌کند.

شاه مخلوع برای رهبری ستاد ضدانقلاب به مصر آمده، بختیار خائن برای رساندن دستورات به ضدانقلاب در بغداد مستقرشده واویسی جلاد برای هماهنگ کردن فعالیت شده انقلابیون به ایران وارد شده است.

تشکیل این باند جنایتکار، که دستهای هریك ازآنها بخون هزاران شهید گلگون‌کفن آلوده است، وقرارگرفتن آنها دررئوس مثلث ضدانقلاب زنگهای خطر را برای هرایرانی میهن دوست ومؤمن به انقلاب بصدا درآورده است. واین درست درزمانی‌است که امپریالیسم آمریکا رهاکارانه میکوشدخود را دوست‌خلق‌ایران نشان دهد. واین‌درست‌درهنگامی است‌که محافل‌آمکارا می‌کوشند سازش با آمریکا را تنهاراه‌نجات ایران معرفی کنند. هدف هرسه این شیوه‌ها فقط یك چیزاست، برگرداندن آب رفته به جوی امپریالیسم آمریکا!

درست دراین شرایط خطرناك که امپریالیسم‌امریکا باتمام‌نیروی دریائی وتهاجمی خود ایران را محاصره‌کرده است، محافل‌معینی درباره خطرنزدیك کمونیست ها جنجال میکنند و اغلب مسئولین مملکتی سرگرم‌بحث‌وجدل‌دربارهٔ مسائل فرعی هستند.

بقیه در صفحه ۲

اطلاعیه دبیرخانه کمیته مرکزی حزب توده ایران

## درمراسم سالگرد بنیانگذاری جمهوری اسلامی ایران شرکت کنیم

**بمناسبت سالگرد بنیانگذاری جمهوری اسلامی ایران وپیرودموت‌دفرامام، حزب توده‌ایران‌همه‌اعضاء ،هواداران ودوستان حزب وهمه نیروهای میهن‌دوست، آزادیخواه و مترقی رافرا میخواندکه در مراسمی‌که در روز سه‌شنبه ۱۲ فروردین۱۳۵۹ ، در میدان آزادی برگزار میشود، شرکت کنند وبار دیگر عزم راسخ خود رابرای دفاع‌از جمهوری اسلامی ایران وادامه مبارزه متحد برضد امپریالیسم، بسرکردگی‌امپریالیسم‌امریکا وبرای‌تثبیت،تحکیم‌وگسترش‌انقلاب بزرگ ضدامپریالیستی ، دمکراتیك وخلقی‌ایران‌اعلام‌دارند.**

**حزب توده ایران بدون‌علامت وشعارخاص حزبی‌در این مراسم شرکت میکند وامیدوار است‌که این شیوه از جانب همه شرکت‌کنندگان درمراسم اکیدا رعایت‌شود.**

**حزب توده ایران بویژه امیدوار است‌که یادبوداین روز تاریخی ، همانطورکه اعلام شده، زیر شعاروحدت‌همه نیروهائی‌که درانقلاب ایران وبنیانگذاری جمهوری اسلامی ایران شرکت‌داشته‌اند، همه‌نیروهائی‌که‌دردفاع‌ازجمهوری اسلامی‌ایران ومبارزه برای تثبیت، تحکیم وگسترش‌انقلاب ایران شرکت دارند ، انجام‌گیرد.**

**دبیرخانه کمیته مرکزی حزب‌توده‌ایران**
**۱۰ر۱ر۱۳۵۹**

**سالگرد بنیانگذاری جمهوری اسلامی ایران را بهمه مردم ایران صمیمانه تبریك میگوئیم و موفقیت آنان را در دفاع از جمهوری اسلامی ایران در برابر توطئه های امپریالیسم امریکا آرزومندیم**